Habitat para a Humanidade® Brasil

relatório anual

janeiro - dezembro 2016

habitatbrasil.org.br

SUMÁRIO

MENSAGEM DOS DIRETORES 04
QUEM SOMOS 05
PRINCIPAIS NÚMEROS 07
NOSSA CAUSA 08
IMPACTO NA COMUNIDADE 10
Construção de casas 11
Melhorias habitacionais urbanas 12
Melhorias habitacionais rurais 15
IMPACTO NO SETOR 16
Incidência em políticas públicas 17
Desenvolvimento de mercado 21
IMPACTO NA SOCIEDADE 22
Voluntariado 23
Habitat na mídia 24
A LUTA POR UM LUGAR AO SOL 26
RECONSTRUINDO UM LAR EM HELIÓPOLIS 27
UMA MUDANÇA DE CULTURA PELO ACESSO À ÁGUA 28
SUSTENTABILIDADE 29
TRABALHAMOS EM PARCERIA 30
TRANSPARÊNCIA 31
ESTRUTURA ORGANIZACIONAL 32
CONSTRUA COM A GENTE 33

MENSAGEM DOS DIRETORES

É com satisfação que vemos a Habitat Brasil chegar ao fim de 2016 cumprindo sua missão de forma coerente. Às vésperas de completarmos 25 anos de atuação no Brasil, vimos a nossa história muitas vezes se confundindo com a da luta no país pelo direito à moradia adequada e função social da propriedade. Celebramos um acúmulo de experiências de trabalho, memórias de luta e resultados conquistados no curso de nossa existência, que, mesmo em cenários políticos tempestuosos, possibilitam seguirmos firmes na reconstrução dos caminhos da esperança para milhares de pessoas.

Com nossos programas, buscamos garantir que o habitat saudável e digno seja um catalisador na transformação de vidas. Neste ano, construímos ou reformamos casas para 2.793 pessoas que vivem em comunidades urbanas de baixa-renda. No semiárido nordestino, construímos cisternas que possibilitaram acesso à água potável para 395 pessoas vivendo em situação de extrema pobreza. Promovemos a capacitação e empoderamento de 4.697 moradores de 43 comunidades que apoiamos, nos temas mais diversos, como: segurança financeira, meio ambiente e direito à moradia e à cidade.

E, diante do enorme e persistente déficit habitacional das cidades brasileiras, traçamos estratégias de construir impactos em diferentes escalas, visando o engajamento direto de indivíduos, famílias e comunidades, mas também do mercado e do poder público. A superação desta problemática perpassa pela necessidade de sensibilização da sociedade, queremos que mais e mais pessoas se identifiquem com a causa e se somem à luta, só assim alcançaremos transformações amplas e duradouras.

Terminamos o ano de 2016 provocados a continuar ampliando o cumprimento de nossa missão, tendo a clareza que sempre estivemos e estaremos ao lado daqueles que mais precisam. Esperamos, com esse relatório, expressar um pouco do grande esforço empenhado em diversos cantos do país, e aproveitamos para agradecer os nossos parceiros, apoiadores, colaboradores, aliados e tantas famílias que estão conosco nessa jornada. Projetamos um ano seguinte de muito engajamento e luta pela efetivação e ampliação do direito à cidade. Obrigado por seguir conosco nessa jornada!

Socorro Leite
Diretora Executiva Nacional

Mário Vieira
Diretor Executivo do Escritório de Inovações Urbanas

QUEM SOMOS

Habitat para a Humanidade Brasil é uma organização não governamental, sem fins lucrativos, que tem como causa a promoção da moradia adequada para famílias que vivem em condições de pobreza e extrema pobreza.

Motivados pela visão de que todos merecem um lugar adequado para morar, Habitat Brasil iniciou sua missão no país em 1992. Há 25 anos no Brasil, a organização já desenvolveu projetos em 11 estados e beneficiou mais de 76 mil pessoas.

Por meio da **construção ou melhoria de casas** e proporcionando o acesso à água em regiões de seca, Habitat Brasil apoia famílias a construírem uma vida melhor, com mais oportunidades.

Há mais de 10 anos, a organização atua também em espaços democráticos para **propor e incidir por políticas públicas** de acesso à moradia. Além disso, **promove capacitações** para fortalecimento de mulheres, jovens, lideranças e comunidades e, através de ações de voluntariado e mobilização, busca envolver a sociedade na luta pelo direito à cidade e à moradia adequada.

Habitat para a Humanidade Brasil faz parte da rede internacional Habitat for Humanity, fundada em 1976 e que já beneficiou 9.8 milhões de pessoas em mais de 70 países.

visão

Um mundo onde todos tenham um lugar adequado para morar.

missão

Habitat para a Humanidade incentiva as pessoas a construírem, em um esforço conjunto, casas, comunidades e esperança, procurando assim transformar o amor de Deus em ação.

PRINCIPAIS NÚMEROS

76 mil
pessoas apoiadas
em 25 anos

Em 2016

7885 pessoas beneficiadas

4697 pessoas capacitadas

797 casas reformadas em comunidades urbanas

499 casas construídas em comunidades urbanas

79 cisternas construídas no semiárido nordestino

NOSSA CAUSA

Todo cidadão tem direito à moradia digna, segundo o artigo 6º da Constituição Federal do Brasil. A moradia é considerada pela ONU como um direito humano fundamental.

tanta casa sem gente, tanta gente sem casa

6,9 milhões de famílias (cerca de 22 milhões de pessoas) não têm casa para morar. Esse é o déficit quantitativo habitacional do Brasil.[1]
67% dessas famílias vivem com renda familiar menor que 3 salários mínimos/mês e tem dificuldade em pagar aluguel.[2]
Fontes: 1. Censo demográfico 2010 / 2. Por que ocupamos? Uma introdução à luta dos sem-teto. Guilherme Boulos.

6,05 milhões de imóveis no Brasil estão vazios

- 85% desses imóveis têm condições de serem imediatamente ocupados
- Esses imóveis não incluem casas de praia e campo
- São imóveis permanentemente vazios, por décadas

Fonte: Por que ocupamos? Uma introdução à luta dos sem-teto. Guilherme Boulos.

especulação imobiliária

O Brasil é líder mundial, com uma média de 33,5% de valorização.
Fonte: Pesquisa realizada pelo instituto Global Property

desigualdade social

O Brasil está entre os 10 países mais desiguais do mundo.
Fonte: Diagnóstico revelado pelo Programa das Nações Unidas para o Desenvolvimento (PNUD), o Índice de Desenvolvimento Humano (IDH), com dados de 2015

15,6 milhões de famílias (cerca de 48 milhões de pessoas) moram em casas consideradas inadequadas.[1] Esse é o déficit habitacional qualitativo no Brasil.

- Mais de 1 milhão não têm banheiro.[2]
- Quase 2 milhões abriga mais de três pessoas por cômodo.[3]
- 1 em cada 4 encontra-se no estado mais rico do Brasil: São Paulo.[4]

Fontes: 1. 2. 3. 4. Pesquisa “Déficit Habitacional no Brasil 2008”, de 2011, da Fundação João Pinheiro.

Continua...

Continuação...

mais de um terço da população brasileira sofre diretamente com o problema da moradia

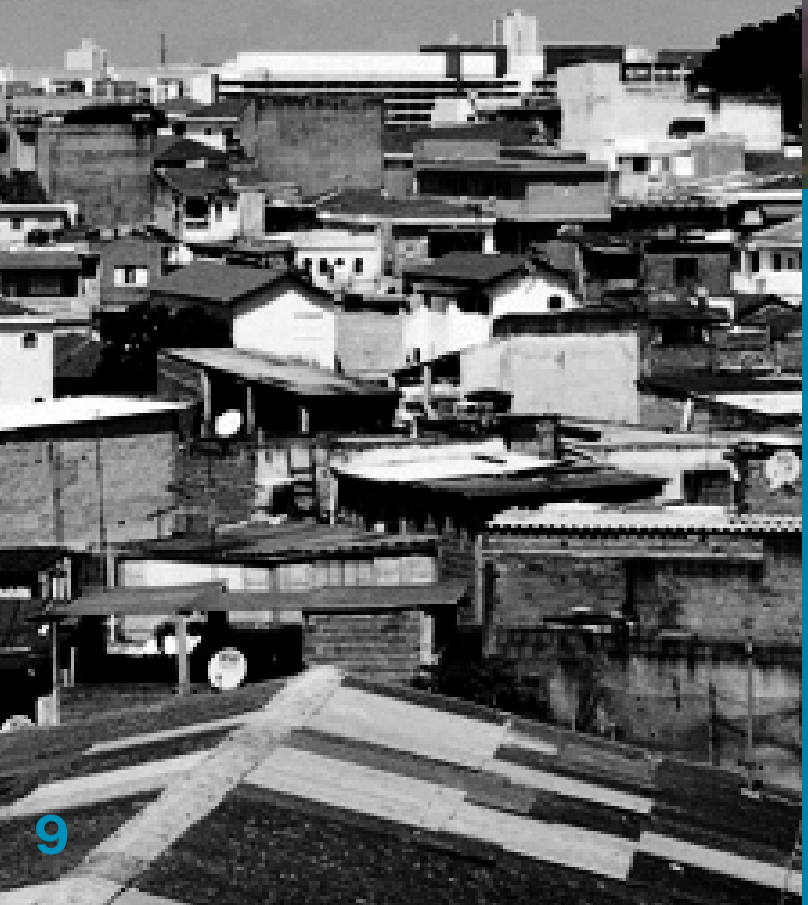

toda criança precisa de um lugar para chamar de lar

O desenvolvimento de crianças, jovens e famílias está diretamente ligado às condições em que vivem.

Uma casa adequada é a chave para a superação da pobreza. Ao morar em um lar saudável e seguro, crianças faltam menos à escola pois ficam menos doentes, se desenvolvem melhor e têm a chance de conquistar um futuro com mais oportunidades.

Nenhuma criança deveria viver com medo de estar em casa.

Nenhuma criança deveria viver em risco de contrair doenças ou sofrer acidentes que podem levar à morte.

Condições inadequadas de moradia podem causar infecções parasitárias em crianças e, consequentemente, afetar o desenvolvimento da inteligência no longo prazo.

Doenças infecciosas e infecções respiratórias são a 2ª e 3ª causas de mortalidade infantil.
Fonte: Ministério da Saúde

A falta de um espaço adequado em casa afeta também na aprendizagem.

IMPACTO NA COMUNIDADE

Atuamos em três eixos: construção de casas, melhoria habitacional das que se encontram em condições inadequadas e promoção do acesso à água potável em regiões de seca. Em cada um destes, estimulamos também o desenvolvimento integral das comunidades através de capacitações e fortalecimento comunitário.

Construção de casas

Produzindo Moradia Adequada

Desde 2010, Habitat Brasil é uma das entidades habilitadas pelo programa federal Minha Casa, Minha Vida Entidades e vem construindo casas completas, com infraestrutura de água e saneamento, além de equipamentos comunitários em Pernambuco, Ceará, Goiás e Tocantins. Em todos eles, são desenvolvidas ações de fortalecimento comunitário e capacitação em temas como: conservação do espaço e equipamentos de uso comum; gestão de negócios e associativismo, empreendedorismo e microcrédito; organização e planejamento do orçamento familiar; educação ambiental e gerenciamento dos recursos hídricos.

pernambuco

1.996 pessoas beneficiadas

499 casas entregues a famílias em Petrolina, no Residencial Novo Tempo I e II.

558 casas em construção na cidade de Paulista, no Residencial Nossa Prata.

1.366 pessoas capacitadas.

ceará

624 casas em construção na cidade de Fortaleza, no Residencial Luiz Gonzaga.

2.084 pessoas capacitadas.

tocantins

75 casas em construção na cidade de Colinas, no Residencial Santa Maria do Tocantins.

755 pessoas capacitadas.

Parceiros: Governo Federal do Brasil, Caixa Econômica Federal
Apoiadores: Governo do Estado do Ceará, Prefeitura de Fortaleza/CE, Governo do Estado de Pernambuco, Prefeitura de Petrolina/PE, Prefeitura de Paulista/PE, Governo do Estado do Tocantins, Prefeitura de Colinas do Tocantins/TO
Aliados: Associação de Apoio às famílias sem Teto de Pernambuco (AAST), Movimento dos Trabalhadores sem Teto (MTST), Movimento de Luta dos Trabalhadores por Moradia (MLTM), Movimento das Famílias sem Teto de Paulista-PE (MFST), Cearah Periferia e Federação de Bairros e Favelas.

Melhorias habitacionais urbanas

Habitat na Comunidade

Esse projeto visa proporcionar um lugar seguro e saudável para que famílias na comunidade de Heliópolis, em São Paulo, se desenvolvam e superem a pobreza. Para que as casas se tornem adequadas, realizamos as reformas nas moradias, promovendo o acesso ao crédito e ao subsídio de doação, além da assistência técnica construtiva e social.

são paulo

599 pessoas beneficiadas

158 casas melhoradas

198 crianças agora têm um lar adequado, seguro e saudável para estudarem, brincarem e se desenvolverem

117 pessoas capacitadas para a manutenção saudável da moradia e do seu entorno, uso e manejo da água, entre outros temas

Parceiros investidores: Bloomberg, Metlife e P&G
Apoio: ACI Universal Payments, Colégio Guilherme Dumont Villares, DART, Instituto General Motors, PayPal, Saint Francis College e Somfy
Aliança: UNAS

Melhorias habitacionais urbanas

O Futuro Começa em Casa

Esse programa apoia famílias com crianças e adolescentes vivendo em situação de pobreza para que tenham uma casa adequada onde morar, e assim melhorar o rendimento escolar, diminuir a incidência de doenças causadas pela insalubridade do ambiente e contribuir para seu desenvolvimento pleno. Tudo isso para que tenham a chance de crescer com dignidade e buscar um futuro com mais oportunidades.

pernambuco e bahia

168 pessoas beneficiadas

34 casas melhoradas

88 crianças agora têm um lar adequado, seguro e saudável para estudarem, brincarem e se desenvolverem.

Parceria: Dow Brasil
Apoio: Habitat for Humanity

Melhorias habitacionais urbanas

Meio Ambiente Seguro e Sustentável

pernambuco

212 pessoas capacitadas

O projeto foi desenvolvido para fortalecer as práticas preventivas em educação ambiental junto às famílias que vivem em situação de risco na comunidade da Bomba do Hemetério e seu entorno, em Recife/PE. Por meio de oficinas e ações práticas, como o mapeamento das áreas de acúmulo de lixo na comunidade, o projeto sensibilizou, mobilizou e ampliou o conhecimento de professores, líderes comunitários e especialmente jovens da comunidade para atuarem de forma organizada e participativa nas ações de prevenção a desastres e monitoramento dos ambientes de riscos.

Parceria: Instituto Alcoa
Apoio: Consulado Geral dos Estados Unidos da América-Recife, Água Mineral Natural Santa Clara
Aliança: Prefeitura da Cidade do Recife, Escola Estadual Mardônio Coelho

Melhorias habitacionais rurais

Água para Vidas

No Semiárido nordestino, mais de 5 milhões de famílias ainda vivem sem acesso à água potável nas zonas rurais. Nós atuamos nesse contexto desde 2012, com construção de cisternas e de mecanismos de captação de água da chuva.

pernambuco

395 pessoas beneficiadas

79 cisternas construídas

73 pessoas capacitadas em manejo adequado da água

Parceria: Igreja Metodista & Evangelisch-methodistische Kirche Welt Mission
Aliança: Centro Sabiá, ASA Brasil– Articulação no Semiárido Brasileiro

IMPACTO NO SETOR

O trabalho em rede com parceiros e aliados que atuam no setor é essencial para a garantia do acesso à moradia, tanto no campo das políticas públicas, quanto do desenvolvimento do mercado.

Incidência em políticas públicas

Participação em Fóruns e Conselhos

Habitat Brasil atua ativamente nos espaços de discussão de políticas públicas, elaborando e defendendo propostas de mudanças em políticas e sistemas que possibilitem o acesso à moradia adequada e acessível para todos, especialmente aos que mais precisam.

No último ano, participamos das seguintes redes:

- Fórum Nacional de Reforma Urbana
- Fórum Estadual de Reforma Urbana
- Conselho Nacional das Cidades
- Conselho Estadual das Cidades de Pernambuco
- Conselho da Cidade do Recife

Incidência em políticas públicas

Campanha de Sensibilização e Advocacy

O direito à posse segura da terra, em especial para mulheres, foi o foco da campanha desenvolvida globalmente por Habitat for Humanity - Solid Ground. No Brasil, a campanha foi implementada em aliança com o Fórum Nacional de Reforma Urbana e com a rede internacional Habitat for Humanity, para sensibilizar os brasileiros sobre a importância do direito à moradia e do direito à cidade para todos.

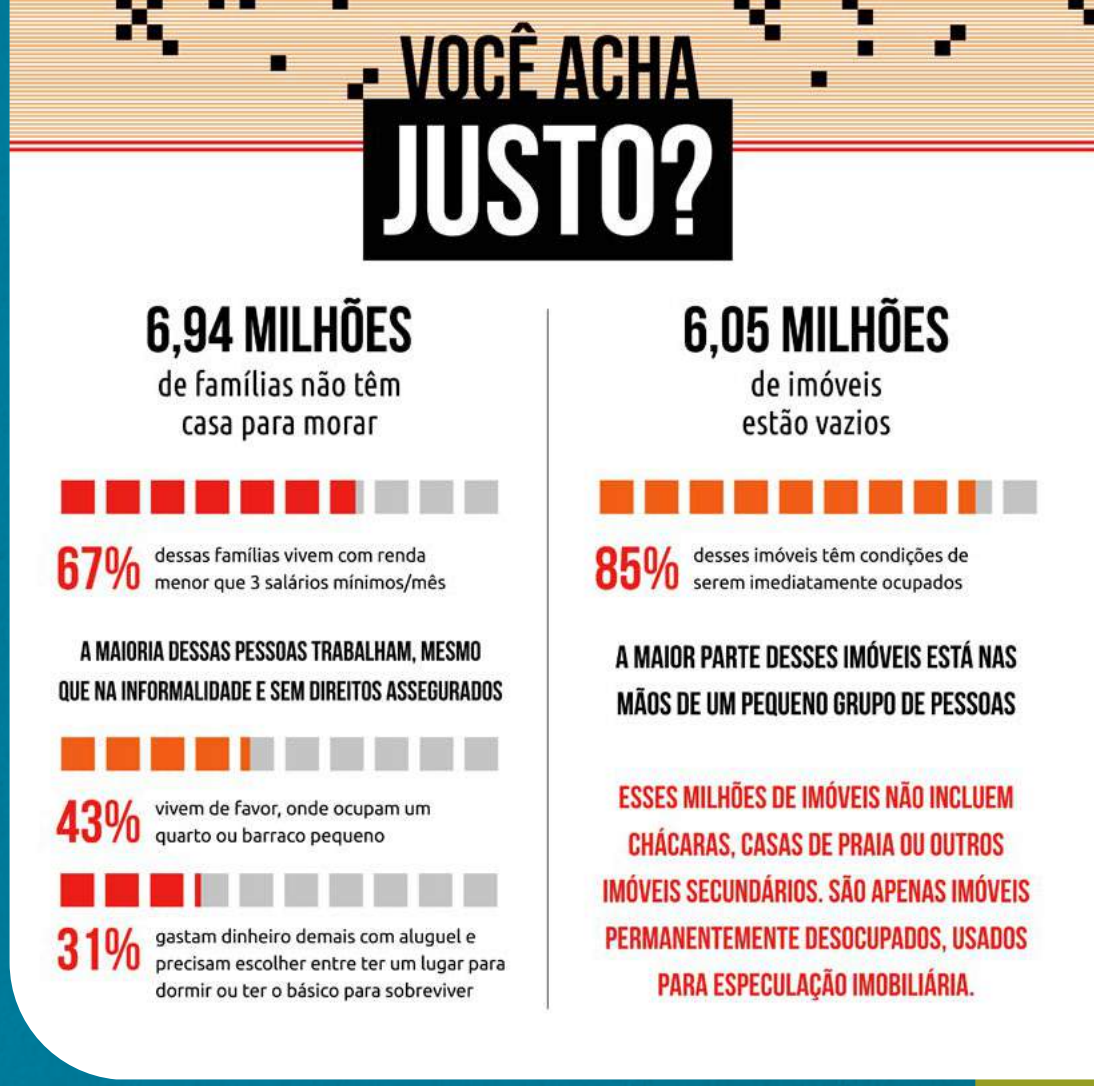

815.722 pessoas alcançadas pela campanha em meios digitais

3.267 pessoas mobilizadas para apoiar as famílias do Loteamento São Francisco, que foram despejadas em função das obras da Copa do Mundo e até hoje não receberam indenizações justas pelas suas casas.

Incidência em políticas públicas

Fortalecendo Capacidades por Cidades Mais Justas

O projeto teve por objetivo fortalecer e empoderar atores sociais para a defesa de direitos e incidência em políticas públicas pela efetivação do direito à cidade e à moradia adequada, com foco especial em mulheres moradoras de comunidades em situação de conflitos fundiários, por meio da realização de um Programa de Formação sobre Direito à Cidade e Função Social da Propriedade.

pernambuco

2 Cursos de formação em Direito à Cidade realizados para mulheres, lideranças, ativistas e estudantes.

90 Pessoas capacitadas e fortalecidas para exigirem seus direitos com relação à cidade e à moradia adequada, empoderados para exercer maior influência nas políticas públicas locais e nacionais.

1 Publicação sobre Função Social da Propriedade e Direito à Cidade.

1 Seminário Direito à Cidade: fortalecendo alianças por cidades mais justas

Parceria: British Council & Newton Fund
Aliança: Action Aid Brasil, Action Aid UK, Fórum Estadual de Reforma Urbana de PE, Federação de Órgãos para Assistência Social e Educacional (FASE), Rede InterAção, Fórum do PREZEIS, Ministério Público de Pernambuco (MPPE), Tribunal de Justiça de Pernambuco (TJPE), Defensoria Pública de Pernambuco (DPPE), Habitat for Humanity, Grupo Urbano de Instrumentos de Solo América Latina e Caribe / GLTN - ONU-HABITAT.

Incidência em políticas públicas

Mapeando Comunidades em Conflito de Terra

Esse projeto pretende mapear, em todo o estado de Pernambuco, comunidades ameaçadas por conflitos de terra, de forma que essas comunidades estejam mais visíveis e os dados possam estar disponíveis para o poder judiciário, a fim que de os julgamentos dos processos de reintegração de posse e regularização fundiária sejam mais ágeis e, principalmente, sejam favoráveis às famílias vulneráveis.

pernambuco

2 workshops para mapear os conflitos de terra realizados

70 Pessoas envolvidas

45 ocupações mapeadas

Parceria: Open Society Budapest Foundation
Aliança: Habitat for Humanity, Terra de Direitos, Federação de Órgãos para Assistência Social e Educacional (FASE), Centro Dom Helder Câmara de Estudos e Ação Social (CENDHEC), Centro de Direitos Econômicos e Sociais (CDES), Movimento Nacional de Luta pela Moradia (MNLM), Movimento dos Trabalhadores sem Teto (MTST), Organização de Luta por Moradia Popular (OLMP), Movimento de Moradia Popular (MMPP), Movimento Terra, Trabalho e Liberdade (MTL), Movimento das Mulheres sem Teto (MMST), Central dos Movimentos Populares (CMP), Confederação Nacional das Associações de Moradores (CONAM)

Desenvolvimento de mercado

Meu Lar Melhor

Participamos do desenvolvimento de novas abordagens de mercado que possibilitem o acesso a produtos, serviços e financiamento para a habitação social. Em 2016, conectamos os diferentes agentes da cadeia de valor - cliente, instituição de crédito, fornecedores de materiais de construção e serviço e assistência técnica - no Parque Bristol, em São Paulo. A partir da instalação de um núcleo de referência em reforma na comunidade, com a presença de agentes de melhorias habitacionais, a organização ajudou famílias através da oferta gratuita de Assistência Técnica Construtiva (ATC), além de apoiar o acesso ao microcrédito integral direcionado à reforma.

são paulo

28 pessoas beneficiadas

9 famílias receberam microcrédito e assistência técnica construtiva para reformarem seus lares.

Parceiros investidores: Cities Alliance
Aliança: Banco do Povo Crédito Solidário e Rede Interação.

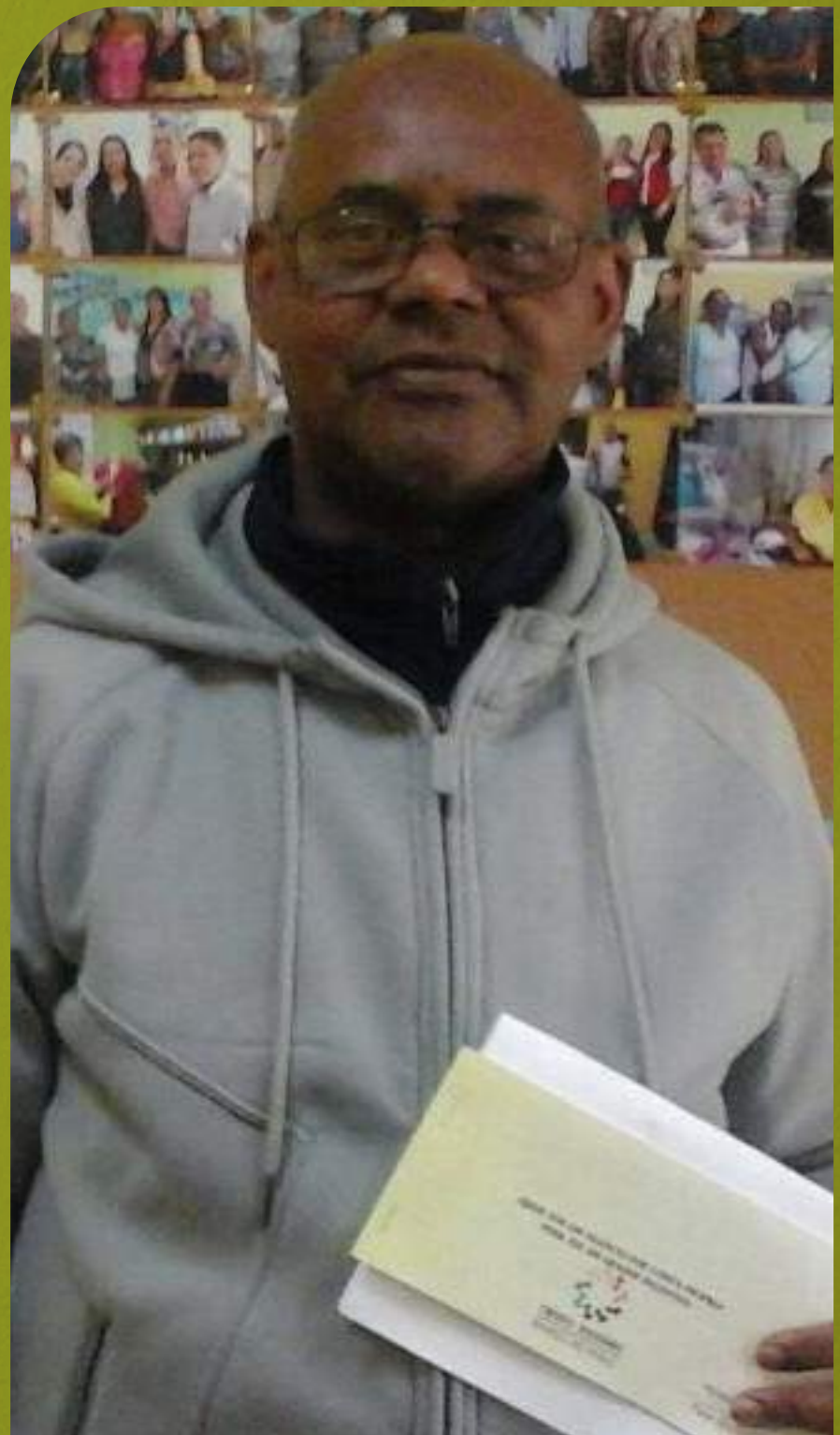

IMPACTO NA SOCIEDADE

Através de esforços das áreas de comunicação e voluntariado, sensibilizamos a sociedade para a importância da moradia como um elemento crítico para romper o ciclo da pobreza. Além de construir e reformar casas, mobilizamos voluntários para trabalharem pela causa da moradia adequada e acessível para todos. Publicamos conteúdo relevante sobre a causa em nossos canais digitais e buscamos espaços na imprensa para sensibilizar a respeito do tema.

Voluntariado

640

voluntários mobilizados pela Habitat Brasil para construir e reformar casas e gerar sensibilização para a causa da moradia adequada.

21 brigadas de construção

7.446 horas de voluntariado

1 campanha realizada por voluntários para beneficiar 4 famílias

1 brigada de coleta de lixo e conscientização para o Dia Mundial do Meio Ambiente

Habitat na mídia

19.558
seguidores nas redes sociais

49
menções na imprensa

Habitat na mídia

Grupo ajuda a resolver problemas de instalações hidráulicas em comunidade na Zona Sul
TV Globo

ONG oferece consultoria e crédito para reformar moradias de favela em SP
Rede Record

ONG reforma casas de comunidade de São Paulo
TV Band

Arquitetos transformam a casa - e a vida - de famílias pobres de Heliópolis, em São Paulo
HuffPost Brasil

Mutirão na favela
Estadão

Do Mega events affect a Country's Land and Tenure Rights?
Thompson Reuters Foundation

Voluntários da Habitat Brasil realizam mutirão no Dia do Meio Ambiente
Jornal do Commercio

Habitação no Brasil
RÁDIO TRIANON

Habitat Brasil realiza trabalhos preventivos com moradores de áreas de risco
Rádio Jornal

Menos Dinheiro para Programas Sociais
Jornal do Commercio

Workshop Coloca em Pauta Moradia Adequada Nas Zeis do Recife
(Blog AMPPE)

A LUTA POR UM LUGAR AO SOL

Em todo o Brasil, são mais de 20 milhões de pessoas que não têm um lugar para viver. São mulheres, homens, idosos, trabalhadoras e trabalhadores que saem todos os dias para batalhar pelo pão de cada dia, para alcançar um futuro melhor para seus filhos. Infelizmente, a desigualdade social que permeia a nossa sociedade não é algo fácil de quebrar. Por isso, por mais que trabalhem, milhões de famílias não alcançam o direito constitucional a uma moradia adequada. Trabalham longas horas, muitas vezes não conseguem acompanhar o crescimento dos seus filhos e, com frequência, precisam fazer escolhas duras: pagar o aluguel de uma casa pequena ou se alimentar adequadamente? Esta é a história de Maria do Carmo. Ela, como milhões de mulheres no Brasil, se encontrou em uma situação onde tinha duas opções: ou aceitava que nunca teria um lugar digno para morar ou lutava pelo seu direito à moradia. Do Carmo foi à luta.

Integrante de um movimento social de luta por moradia, Do Carmo participou dos cursos de formação em função social da propriedade e direito à cidade promovidos pela Habitat Brasil, em parceria com o British Council/Newton Fund e ActionAid, em 2016. Conheça a sua história:

https://www.youtube.com/watch?v=zhKYDGoXTMY

RECONSTRUINDO UM LAR EM HELIÓPOLIS

“Muito obrigada por tudo, a todos vocês que me ajudaram a construir esse lar para eles. Eu não tenho nem palavras... Hoje eu vejo que eles têm um lugar seguro e confortável para viver”. A emoção de Dona Maria José demonstra a imensa gratidão e alegria de uma avó que lutou muito e hoje sabe que os netos vivem em um lar adequado. Enquanto Gabrielly (15), Victor Hugo (11) e Alisson (09) ficavam em casa – principalmente em dias de chuva – Dona Maria não tinha paz.

A casa onde os netos de Dona Maria viviam estava prestes a desabar. “Eu tinha muito medo. Quando eu via que ia chover, ficava com muito medo que a casa caísse em cima deles. Estava perigoso. Eu via a hora de dar uma ventania e as paredes caírem. No dia que o pedreiro veio arrumar, ele só tocou na parede e caiu tudo. Eles tiraram as telhas e quando bateram na parede, caiu tudo”, lembra a avó.

Na hora de contar como era a casa antes e como é o novo lar, até o olhar e a voz de Dona Maria se transformam. As lágrimas, que antes eram de preocupação, hoje são de alegria, esperança e gratidão. O olhar – de apreensão e incerteza em relação ao futuro – ficou para trás e deu lugar à segurança e à tranquilidade de quem sabe que as oportunidades estão mais próximas e de que agora as crianças poderão estudar, brincar, crescer e se desenvolver em um lar seguro e saudável.

Hoje, ela e a neta Gabrielly falam da casa nova de cabeça erguida, com o olhar de quem sabe o verdadeiro significado da palavra esperança – olhando para cima, para o telhado firme e sem buracos, para as paredes seguras e com azulejos, para a casa arejada e iluminada, para o sonho concretizado. Juntas, agora elas podem enfrentar o futuro cheias de coragem, estabilidade e independência. “Eu estou fazendo curso gratuito de administração, inglês e informática. Eu quero ser advogada na área da família para poder ajudar as crianças e os pais”, enfatiza Gabrielly. “Eu estou me sentindo bem em uma casa com banheiro, tudo arrumadinho. É bem melhor para viver assim! Mudou tudo. Agora dá mais vontade de ficar dentro de casa, porque é mais arejado, bem melhor do que antes”, comemora a jovem.

NOVA REALIDADE – Quem chega à casa da família hoje, não tem nenhuma pista de como era a moradia há poucos meses. O novo lar tem paredes e telhado firmes, um banheiro saudável com privacidade, portas e janelas, cozinha e quarto arejados e iluminados, ambientes com piso cerâmico e azulejos. A casa antiga agora está só em fotos e na lembrança, como descreve Gabrielly: “Aqui antes era só um quarto, não tinha porta e para segurar o teto tinham umas madeiras na entrada. O chão estava com buracos e a terra era muito molhada, aí criava bichinho e a gente colocava madeira em cima. A gente tinha que colocar a cama aonde não pingasse, porque quando chovia, tinha goteiras. A gente ficava com falta de ar, era muito úmido, tinha mofo e para respirar era muito ruim. Não tinha banheiro dentro de casa, aí era o uso coletivo daquele que tinha lá fora. Era ruim usar o banheiro assim, não tinha privacidade”.

A hora do banho nesse lar já não é mais um problema. “Ficou muito bom com o banheiro, tomar banho e ir direto para a cama, não pegar vento. Eles (os irmãos Victor Hugo e Alisson) estão amando, se sentindo no paraíso, principalmente quando vão tomar banho, não querem sair de dentro do banheiro”, conta aos risos a irmã mais velha Gabrielly.

UMA MUDANÇA DE CULTURA PELO ACESSO À ÁGUA

Um par de luvas de construção e uma bolsa foram guardados carinhosamente por Dona Nina como lembrança da semana em que recebeu 10 estudantes do Rio de Janeiro em sua comunidade, no município Riacho das Almas, agreste de Pernambuco. Enquanto tomava conta de sua neta e preparava o almoço coletivo, sua filha se juntava ao grupo e técnicos da Habitat Brasil na construção de uma cisterna de 16 mil litros no quintal de casa. Memória que estará preservada não apenas nos objetos, mas também no próprio corpo cansado de Dona Nina.

“Foi a primeira vez que recebi gente de fora. Foram pessoas maravilhosas para mim. Não tenho nem palavras para agradecer. Depois da cisterna, melhorou muita coisa na nossa vida. Foi uma benção! ”, diz em tom saudoso.

A gratidão profunda é de alguém que, ao longo de seus 47 anos de vida, experimentou a rotina herdada dos que vivem em regiões de pouca chuva e contexto social vulnerável. Todos os dias, sem exceção, levantar cedo, puxar a carroça com baldes que voltarão pesados, cheios de água do barreiro mais próximo. Os litros que Dona Nina e seus dois filhos davam conta de carregar só os abasteciam um dia. Esta era a única maneira de cozinhar, lavar, tomar banho e beber água.

Assim como a de Nina, outras seis famílias receberam cisternas que mudaram de maneira significativa seu acesso ao direito básico à água. A ação foi resultado da mobilização de 13 voluntários americanos que doaram os recursos necessários, além do seu tempo e dedicação, para a concretização desse direito.

“Um ponto importante na transformação de um contexto social de desigualdade é quando alguém que tem condições adequadas de vida se interessa pela vida do outro em situação de vulnerabilidade. A Habitat, então, coloca sua vocação, experiência e conhecimento técnico a serviço dos mais pobres e daqueles que se interessam por essa construção coletiva”, Socorro Leite, Diretora Executiva Nacional.

SUSTENTABILIDADE

O ano de 2016 foi marcado por novos desafios e muita superação no que diz respeito à sustentabilidade financeira. Sofremos o impacto da crise política e econômica que afetou todo o país. Como toda crise vem acompanhada de mudança, ela também nos moveu em direção a novas oportunidades para diversificar as nossas fontes de recursos.

Temos hoje duas equipes de mobilização de recursos, uma no escritório de inovações urbanas, em São Paulo, e outra no escritório nacional, em Recife, atuando em frentes que vão desde parcerias corporativas, voluntariado, doações de indivíduos, financiamento de projetos, cooperação internacional, parcerias com governos e microcrédito rotativo. Em 2016, destacamos:

O novo site da Habitat Brasil - habitatbrasil.org.br - recebeu da Associação Brasileira de Captadores de Recursos (ABCR) o prêmio de melhor site para captação de recursos em 2015, seguindo critérios de praticidade e informação, a partir de escolha de voto popular.

A iniciativa de captação de doações de pessoas físicas cresceu, passamos a atuar com mais intensidade nas ruas de São Paulo, por meio de captadores de recursos. Terminamos 2016 com uma equipe de 6 pessoas, que estão todos os dias nas ruas tocando os corações de centenas de pessoas que querem ajudar a transformar a vida de famílias no Brasil.

Também reforçamos a relação com financiadores de projetos nacionais e agências de cooperação internacional, com 3 novos projetos aprovados em 2016.
E fortalecemos nossa estratégia de voluntariado como um pilar importante da sustentabilidade da organização no Brasil. Iniciamos um movimento proativo com nossos voluntários, engajando-os desde a mobilização de recursos até a execução dos projetos em mutirões, por meio de campanhas específicas, que podem acontecer nas ruas, em escolas, universidades e, principalmente, por meio de crowdfunding. Lançamos um canal no site juntos.com.vc e realizamos, no final do ano, uma grande campanha, envolvendo 60 voluntários e arrecadando R$ 61.333 em 20 dias. Foram mais de 2 mil horas de muito trabalho!

Acreditamos que, para conquistarmos nossa sustentabilidade, precisamos ter equipes preparadas e qualificadas para esses desafios. Nesse sentido, recebemos capacitação em Liderança Criativa por uma das maiores empresas de desenvolvimento de liderança do mundo, o Center for Creative Leadership.

Em 2016, captamos R$ 14.911.077, que foram investidos com muita responsabilidade e transparência nas ações apresentadas neste relatório.

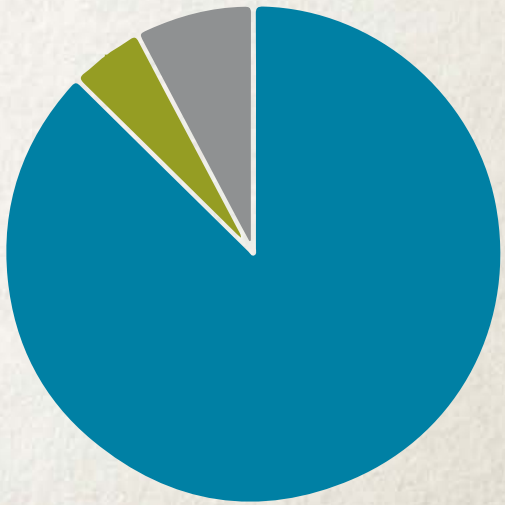

Programas **87%**
Administração **8%**
Captação e Comunicação **5%**

TRABALHAMOS EM PARCERIA

A todos os nossos parceiros, apoiadores, doadores e voluntários, nosso agradecimento mais do que especial. O envolvimento de vocês é fundamental para que possamos beneficiar tantas famílias que precisam de uma moradia adequada no Brasil. MUITO OBRIGADA!

Parceiros

Bloomberg
British Council
Newton Fund
Cities Alliance – Cities Without Slums
Dow
Caixa
Brasil – Governo Federal
Igreja Metodista – Região Missionária do Nordeste
Evangelisch-methodistische Kirche – weltmission
Instituto Alcoa
MetLife
P&G
Open Society Foundations

Apoiadores

ACI Universal Payments
Colégio Guilherme Dumont Villares
Dart – Dart Embalagens do Brasil Ltda.
Habitat for Humanity
Instituto General Motors
PayPal
Prefeitura de Fortaleza
Paulista
St. Francis College
Somfy Foundation
Aqua Mineral Natural Santa Clara
Governo do Estado do Ceará
Pernambuco
Prefeitura de Colinas do Tocantins
Governo do Tocantins

Aliados

actionaid
Crédito Solidário – BPCS
Cendhec
Sabiá – Centro de Desenvolvimento
Defensoria Pública do Estado de Pernambuco
FASE
Fórum de Reforma Urbana – Pernambuco
Prezeis
Grupo Urbano de Instrumentos de Suelo América Latina y Caribe
Ministério Público do Estado de Pernambuco – Procuradoria de Justiça Cível
Observatório das Metrópoles
Interação
TJPE – Tribunal de Justiça de Pernambuco
UNAS – Nullópolis e Gaúcho
Recife – Prefeitura da Cidade
Escola Estadual Professor Mardonio de Andrade Lima Coelho

TRANSPARÊNCIA

	Associação Habitat para a Humanidade CNPJ:65.171.860/0001-33 2016 R$ 1	Associação Internacional Habitat para a Humanidade CNPJ: 8.093.824/0001-19 2016 R$ 1	Consolidação
ATIVO			
CIRCULANTE			
Caixa e equivalentes de caixa	683.679	377.881	1.061.560
Hipotecas por cobrar a curto prazo	205.995	0	205.995
Contas a receber	16.516	85.143	101.659
	906.190	**463.024**	**1.369.214**
NÃO CIRCULANTE			
REALIZÁVEL A LONGO PRAZO			
Hipotecas por cobrar	1.225.195	0	1.225.195
(-) Provisão para Devedores Duvidosos	(99.752)	0	(99.752)
	1.125.444	**0**	**1.125.444**
IMOBILIZADO			
Bens em operação	287.032	85.052	372.084
(-) Depreciação Acumulada	(221.169)	(21.341)	(242.510)
	65.862	**63.711**	**129.573**
INTAGÍVEL			
Marca e patentes	350	0	350
	350	**0**	**350**
TOTAL DO NÃO CIRCULANTE	**1.191.656**	**63.711**	**1.255.367**
TOTAL DO ATIVO	**2.097.846**	**526.735**	**2.624.581**
PASSIVO			
CIRCULANTE			
Obrigações Sociais e Trabalhistas	35.749	118.337	154.086
Provisões de Férias	119.869	138.466	258.335
Obrigações Tributárias	12.394	0	12.394
Provisao de Passivo Judicial	50.000	7.000	57.000
Outras Contas a Pagar	11.190	10.710	21.900
Termos de Parcerias / Convênio	0	164.535	164.535
TOTAL DO CIRCULANTE	**229.202**	**439.048**	**668.250**
NÃO CIRCULANTE			
Recuros Públicos	61.025.495	0	61.025.495
(-) Aplicação dos Recursos Públicos	(61.025.495)	0	(61.025.495)
TOTAL DO NÃO CIRCULANTE	**0**	**0**	**0**
PATRIMÔNIO SOCIAL			
Superávit Acumulado	2.290.706	(1.588)	2.289.118
Superávit ou (déficit) do exercício	(422.062)	89.275	(332.787)
TOTAL DO PATRIMÔNIO SOCIAL	**1.868.644**	**87.687**	**1.956.331**
TOTAL DO PASSIVO	**2.097.846**	**526.735**	**2.624.581**

	Associação Habitat para a Humanidade CNPJ: 65.171.860/0001-33 2016 R$ 1	Associação Internacional Habitat para a Humanidade CNPJ: 18.093.824/0001-19 2016 R$ 1	Consolidação
RECEITA OPERACIONAL BRUTA			
Recursos Internacionais	600.006	2.722.382	3.322.388
Recursos Nacionais Privados	670.759	1.050.760	1.721.519
Recursos Públicos Nacionais	886.877	0	886.877
Recursos Públicos Nacionais MCMV	11.114.645	0	11.114.645
Receita Fundo Rotativo	588.031	0	588.031
	13.860.317	**3.773.142**	**17.633.459**
CUSTOS DOS PROJETOS			
(-) Custo de Execução de Projetos - Casas	(11.528.551)	0	(11.528.551)
RECEITA OPERACIONAL LÍQUIDA	**2.331.766**	**3.773.142**	**6.104.908**
(-) DESPESAS OPERACIONAIS			
Despesas com Pessoal	(870.750)	(1.485.640)	(2.356.390)
Serviços de Terceiros - PF	(211.786)	0	(211.786)
Serviços de Terceiros - PJ	(268.630)	(460.705)	(729.335)
Encargos Sociais	(374.543)	(476.838)	(851.381)
Despesas Administrativas	(326.811)	(398.131)	(724.942)
Impostos e Taxas	(15.044)	(6.470)	(21.514)
Despesas diretas de projetos	(382.393)	(907.687)	(1.290.080)
(=) TOTAL DE GASTOS	**(2.449.957)**	**(3.735.471)**	**(6.185.428)**
(=) RESULTADO OPERACIONAL	**(118.192)**	**37.671**	**(80.521)**
Receitas Financeira	65.950	96.357	162.307
Ganho/Perda Reavaliação de Hipotecas	(134)	0	(134)
Despesas Financeiras/Gastos Incobráv	(369.686)	(44.753)	(414.439)
SUPERÁVIT / DÉFICIT DO EXERCÍCIO	**(422.062)**	**89.275**	**(332.787)**

ESTRUTURA ORGANIZACIONAL

Escritório de Inovações Urbanas

Presidente
Vanessa Teramoto Higa

Conselho Fiscal
Juan de Dios Valez Familia
Catia Turella Di Stasi
Juan Francisco Ochoa López

Conselho Deliberativo
Vanessa Teramoto Higa
Karen Elizabeth Foreman
Nora Beatriz Galeano Aramburo

Direção Executiva
Mário Vieira
Diretor Executivo do Escritório de Inovações Urbanas

Programas
Mariana Estevão
Diretora de Programas
Juliana Moretti
Arquiteta
Maria Teresa Fedeli
Gestora de Projetos Especiais
Lucas Cabral
Técnico em Edificações
Regiane Junes
Analista de Projetos Sociais
Mayra Alvares
Voluntariado
Nicholas Horvath
Estagiário
Nelma da Silva Santos
Estagiária

Mobilização de Recursos e Comunicação
Carla da Nóbrega
Diretora de Mobilização de Recursos e Comunicação
Eduardo Massa
Gerente de Captação com Indivíduos
Gilson Shinkawa
Analista de CRM e Fidelização
Luan Ventura
Analista de Marketing
Geiza Mara Lobato
Analista de Aquisição Sr.
Débora Pinho
Analista de Comunicação
Camila Maciel
Relacionamento com Empresas

Administrativo
Joyce Faria
Gerente Administrativa Financeira
Cintya Martins
Analista Administrativa Financeira

Escritório Nacional

Conselho Deliberativo Nacional
Andrea Perotti Harrop
Presidente
Demóstenes Andrade de Moraes
Vice-presidente
Angelo Zanré
Secretário
Vanessa Teramoto Higa
Tesoureira
Sérgio José Hammes
Vogal

Conselho Fiscal
Gildásio Francisco de Jesus
Vera Lúcia Bezerra
Victor Hugo Balladares

Direção Executiva
Socorro Leite
Diretora Executiva Nacional

Programas
Mohema Rolim
Gerente de Programas

Araceles Domingos
Coordenadora Social
Cláudio Braga
Mobilizador Social
Auta Azevedo
Técnica Social
Dieggo Saraiva
Técnico Construtivo
Frederico Amaral Jr.
Estagiário
Neylon Teixeira
Coordenador de Projetos - GO e TO
Lenice Rodrigues Silva
Assistente de Projetos - TO
Denise Maia
Assistente Social - TO
Fabiana Araújo
Técnica Construtiva - TO

Daniel Girao
Engenheiro - CE
Angélica Costa
Assistente Social - CE
Tamiris Rodrigues
Assistente Social - CE

Jair Conceição dos Santos
Coordenador de Projeto - BA
Leonardo Virgens
Arquiteto - BA
Joyce Camargo Freire Cavalcanti
Engenheira - PE

Mobilização de Recursos, Voluntariado e Comunicação

Silvia Troncon Rosa
Coordenadora de Mobilização de Recursos, Comunicação e Voluntariado

Julia Magnoni
Assessora de Comunicação e Alianças Internacionais

Administração e Finanças
Edileuza Duque
Gerente de Administração e Finanças
Leonardo Campelo
Contador Nacional
Cleo Santana
Técnica Administrativa de Projetos
Cleto Oliveira
Assistente Financeiro
Fátima Ferreira
Secretária
Renata Ribeiro
Assistente Administrativa - CE
Kadija Nascimento
Assistente Administrativa - BA
Margarida Feitosa
Auxiliar Administrativa – PE

Assessoria Jurídica e de Incidência Política

Ronaldo Coelho
Assessor Jurídico e de Incidência Política
Raquel Ludermir Bernardino
Pesquisadora

Carteira de Crédito

Adelma Nascimento
Coordenadora da Carteira de Crédito
Bruno Felipe Santana
Assistente de Coordenação da Carteira de Crédito
Heloísio Brás de Santana
Agente de Crédito
Antônia Maria dos Anjos Cunha
Agente de Crédito
Gilvânia do Nascimento Sabino
Agente de Crédito
Solange Alves
Agente de Crédito
Angela Maria Pereira da Silva
Agente de Crédito

CONSTRUA COM A GENTE

Seja um Doador Mensal e ajude a transformar o futuro de milhares de famílias

DOE AGORA

Seja um #VoluntárioHabitat!

INSCREVA-SE

Envolva a sua empresa

SAIBA MAIS AQUI

Habitat
para a Humanidade®
Brasil

Escritório Nacional
Rua São Gonçalo, 118
Boa Vista, Recife, PE
50070-600 - Brasil
Tel: 55 81 3221.3137
habitat@habitatbrasil.org.br

Escritório de Inovações Urbanas
Rua Estela, 515 Bloco G Conjunto 191
Vl. Mariana, São Paulo, SP
04011-904 - Brasil
Tel: 55 11 5084.6698
contato@hph.org.br

Relacionamento com o Doador
Tel: 55 11 5084.0012
relacionamento@hph.org.br

habitatbrasil.org.br
habitat_br
HabitatBrasil
habitatbrasil